МБУК Меленковского района «Межпоселенческая центральная библиотека»
Методико-библиографический отдел

«Я теперь вспоминаю как песню...»:

90 лет
со времени организации первого пионерского отряда в городе Меленки

Меленки, 2014

ББК 74.27 (2Рос==Рус) 4Вл.
Я 11

«Я теперь вспоминаю как песню…»: К 90-летию со времени организации первого пионерского отряда в городе Меленки / МБУК Меленковского района «Межпоселенческая центральная библиотека»: сост. Л. А. Дерябина. - Меленки, 2014. - 36 с.: ил.

© Л. А. Дерябина, составитель, компьютерная верстка

© Муниципальное бюджетное учреждение культуры Меленковского района «Межпоселенческая центральная библиотека»

К читателю

В данной брошюре мы постарались рассказать вам об истории пионерской организации Меленковского района. Пионерами были наши мамы и папы, родственники, учителя… Нам всегда было интересно слушать, читать о жизни наших сверстников в разные годы.

Сейчас, как известно, произошло глубокое переосмысление всего того, что было при советской власти. Этот процесс, конечно, не мог не коснуться и пионерской организации. Ее подвергали жёсткой критике, определяли ее лучшие и худшие стороны. Среди недостатков чаще всего называли ее идеологизированность и формализм. Но, безусловно, есть и многочисленные положительные отзывы вчерашних пионеров о незабываемых школьных сборах, походах, песнях у костра, ударном труде… Хотя это уже пройденный этап нашей истории, всё равно хотелось бы как можно больше узнать о том, чем занимались подростки в советское время, какую деятельность осуществляли, на что их настраивали в будущем.

Библиотека выражает благодарность Юрию Сергеевичу Сочневу, Людмиле Васильевне Белянцевой за предоставленные материалы и фотографии.

В Меленковском районе пионерские отряды были организовываны в 1924 году. Первым был создан общегородской отряд юных ленинцев, который быстро завовал популярность среди ребят. Его организатором стал Петр Козлов, направленный в отряд комсомольской организацией фабрики «Красный текстильщик». Создавать первые отряды было нелегко. Многие родители не пускали детей в пионеры. Но меленковские комсомольцы работали упорно, претворяя в жизнь лозунг: «Все пролетарские дети должны быть в пионерских отрядах». К концу года организация состояла из 6 отрядов, в каждом из которых было 100 пионеров. Среди них братья Пудовы, Катя Андриевич, И. М. Назаров, К. П. Пугаев, И. Г. Катаев, А. И. Левина, Е. А. Сергевнина, Л. В. Тимошинская, которая в 1929 году была направлена в лагерь «Артек».

Первые пионеры района: 1.Цыкулаева М. И.,
2. Рукосуева Н.И., 3. Левина А. И.

Отдельно хочется сказать о первом вожатом Петре Козлове – Спартаке. Так его называли, видимо, потому, что первый отряд был имени Спартака. Своего вожатого Петра пионеры очень любили. Он умел зажигать ребят на интересные и полезные дела. Кстати, Петр Иванович Козлов впоследствии стал генералом-майором Советской Армии.

У истоков создания районной пионерской оргацизации стояли: вожатые первого пионерского отряда Н. И. Рукосуева, М. И. Цыкулаева, бывшая заведующая пионерским отделом РК ВЛКСМ Е. М. Базжина. Это они вписали первые страницы в летопись районной пионерской организации.

«Я, юный пионер , перед лицом своих товарищей торжественно обещаю, что буду твердо стоять за дело рабочего класса всего мира, буду честно выполнять законы юных пионеров». Это слова торжественной клятвы, которые давали пионеры. Юные ленинцы имели тогда железный закон: «Буду стремиться всегда, везде, где только возможно, получать знания для того, чтобы употребить их на благо трудящихся». Пионерский галстук был из простого кумача, но как пионеры гордились им, как берегли!

Жизнь в отрядах была интересной. Под руководством своего вожатого-комсомола пионеры учились честно трудиться, крепко дружить. Ни один субботник не проходил без участия ребят с красными галстуками. Занимались с неграмотными, помогали семьям красноармейцев, брали шефство над больными и престарелыми, большую работу проводили по ликвидации беспризорничества. Помогали деревенской бедноте в уборке урожая. А сколько дали самодеятельных концертов. Большая работа велась по интернациональному воспитанию пионеров. Все они входили в общество «Юные друзья МОПРа – Международной организации помощи борцам революции. Члены МОПРа посылали письма и подарки политическим заключенным буржуазных стран, переписывались с детскими группами зарубежных стран. Почти все были членами Осоавиахима. Пионеры района помогали собирать

средства на эскадрилью «Наш ответ Чемберлену». Сколько организовали пионерских отрядов в селах Меленковского уезда.

А как отдыхали! Вспоминала Л. Кузьмина, пионерка двадцатых годов: «Незабываемыми были дни в первом летнем пионерском лагере на берегу Унжы, вблизи крутецкого оврага. Его построили пионеры своими руками. Это был ряд палаток, пол был устлан ветками и душистым сеном. Столовая под раскидистой елью. Столы и скамейки были сделаны из земляного дерна. Все делали пионеры. Нянек не было. А разве можно забыть первые пионерские костры. Из искр этих далеких костров разгорелось огромное пламя тысячи красных галстуков в городе и селах нашей меленковщины. А боевые пионерские песни – «Взвейтесь кострами, синие ночи…», «Юный барабанщик», «Орленок» и, конечно, любимая «Здравствуй, милая картошка»!

Пионерский лагерь города Меленки.
Директор Ю. С. Сочнев в центре (1964)

Пионерский лагерь города Меленки: Максимова З., Сочнев Ю., Комаров С., Модина А., Матюхина Е., (директор лагеря), Макаров И. (1969)

В пионерскую организацию принимались школьники в возрасте от 9 до 14 лет.

Прием в Почетные пионеры. Ю. С. Сочнев с пионерами.

Основой организации являлась дружина. В дружине, когда насчитывалось более 20 пионеров, создавались пионерские отряды, объединяющие не менее 3 пионеров. Отряд, насчитывавший 15 и более пионеров, делился на звенья. Фактически же, как указывалось, пионерские отряды, делившиеся в свою очередь на звенья во главе со звеньевыми, объединяли учеников одного класса, а дружины — учеников одной школы.

Председатели советов дружин
на семинаре в Доме пионеров (1980)

Пионерская организация руководилась Всесоюзным Ленинским Коммунистическим Союзом Молодёжи (ВЛКСМ), который в свою очередь контролировался КПСС. Все советы пионерских организаций работали под руководством комитета комсомола. Съезды и конференции комсомола заслушивали отчёт совета пионерских организаций, давали оценку их деятельности.

Базой организационно-массовой и инструктивно-методической работы с пионерами и пионерскими кадрами являлся Дом пионеров и школьников.

Дом пионеров: слева направо Белянцева Л. В.- (директор), Аверина Л. Н., Вялова О.В., Воеводина Е. В. – методисты (1982

Комитет комсомола обеспечивал пионерские дружины кадрами старших пионерских вожатых, осуществлял их подбор, расстановку, повышение квалификации и воспитание.

НАСТОЯЩЕЕ СВИДЕТЕЛЬСТВО ВЫДАНО

Гр. [illegible]

(фамилия, имя, отчество)

родившейся в 1947 году, в том, что он(а) в 1967 году поступила учиться в годичный (XI) педагогический класс по подготовке старших пионерских вожатых при [illegible]

(школа)

[illegible]

город, район, область, край, АССР)

В 1967 году окончил(а) полный курс и получила специальность

СТАРШЕГО ПИОНЕРСКОГО ВОЖАТОГО

Директор школы [illegible]

Заместитель директора по учебной работе [illegible]

Учителя (преподаватели)

[illegible] 1967 г.

№ 3

Дом пионеров подбирал руководителей кружков, клубов, секций, других объединений по интересам, помогал им в организации жизни пионерских коллективов. Много лет руководителями кружков были: Гудель Н. Н. – авиамодельный, Лапоногов В.М. – судомодельный, Герасимова А. А. рукоделие, Метлов В. В. фотокружок и другие.

Более десяти различных кружков работает в районном Доме пионеров и школьников. Здесь есть авиамодельный, судомодельный, радиотехнический, кройки и шитья, танцевальный и другие, в которых занимается около 300 ребят.

Занятия в кружках пионерам и школьникам помогают выбрать профессию. И совсем не случайно бывшие члены авиамодельного кружка В. Поликарпов, И. Симаков посвятили себя авиации. Немалая заслуга в этом принадлежит бессменному руководителю этого кружка Н. Н. Гуделю.

В Доме пионеров организован стенд, который рассказывает о его истории, бывших кружковцах, людях разных профессий. Здесь устраиваются выставки работ кружковцев, экспонаты привлекают внимание всех посетителей, больших и маленьких.

Районный Дом пионеров и школьников принимал участие в областном смотре работы внешкольных учреждений, посвященном 50-летию присвоения комсомолу и пионерской организации имени В. И. Ленина, и занял второе место. Он награжден Почетной грамотой областного совета профсоюзов, областного комитета ВЛКСМ, областного отдела народного образования и денежной премией.

НА СНИМКЕ: учащиеся восьмилетней школы № 3 Оля Доброхотова, Галя Цыброва, Оля Левина у экспонатов, изготовленных кружковцами Дома пионеров.

Фото Л. Леонидова.

//Коммунар. - 1977. – 10 октября.

ДОМ, ГДЕ УЧАТСЯ ТРУДОЛЮБИЮ

У кружковцев районного Дома пионеров и школьников стало традицией — ежегодно в конце последнего месяца весны проводить отчетный вечер, то есть показывать все, чему они научились за учебный год.

В пятнадцати кружках художественного и технического творчества занималось около двухсот ребят, они получили неплохие знания и навыки некоторых рабочих профессий, а на прошедшем вечере пионеры и школьники подвели итоги своей учебы.

В зале была устроена выставка работ юных авиамоделистов, судомоделистов, ракетного кружка, кружков кройки и шитья, вязания, мягкой игрушки.

— Пять лет я уже занимаюсь в кружках Дома пионеров, — рассказывала ребятам Таня Дмитриева.—Сначала училась вязать, а потом по душе пришелся кружок кройки и шитья. Все было: трудности и огорчения, успехи и радость. Сейчас, конечно, уже нет той неуверенности, робости в выполнении своей работы, что была раньше. А заслуга в этом принадлежит руководителю кружка кройки и шитья А. А. Герасимовой. Она передает своим воспитанникам опыт и знания, учит любить труд.

Своими впечатлениями поделилась с ребятами и Надя Прохорова:

— Что я умела делать, когда два года назад пришла в кружок вязания? Даже набирать нить на спицы не могла. Зато сколько было радости, глядя на шапочку и жакет, связанные самостоятельно.

В кружке судомоделистов Андрей Пиминцын занимается второй год. Ему, как и многим мальчишкам, здесь нравится. «У судомоделистов, — говорит Андрей, — занятия особенные. Они требуют прилежности, усидчивости, точности в выполнении деталей и узлов при изготовлении макетов судов». Андрей показал собравшимся в зале макет прогулочного катера, сделанного им, а Алеша Бохирев — модель ракеты, которая демонстрировалась на областной выставке технического творчества.

Приняли участие в отчетном вечере и рукодельницы кружка мягкой игрушки. Они представили на выставку композицию на тему: «Генерал Топтыгин», выполненную коллективно. В изготовлении композиции и других сувениров приняли участие Лена Модина, Ира Еремина, Вера Коловерова.

Интересно прошел вечер. Ребята не только показывали плоды своего кропотливого, многодневного труда, они рассказывали о занятиях, о своих руководителях.

За активное участие в работе Дома пионеров и школ Наташе Трубецкой, Ире Пель, Оле Доброхотовой, Оле Свистуновой, Лене Цыганковой, Марине Богаткиной, Любе Медведевой были вручены подарки.

Многим школьникам занятия в кружках Дома пионеров помогли в выборе будущей профессии. В. Власов и В. Корожков сейчас курсанты школы вертолетчиков, многие стали строителями, техниками, инженерами, руководителями и участниками ансамблей, о кострах.

А достаточно ли хорошие знания получают ребята на занятиях? Об этом говорят итоги областной выставки технического творчества, проходившей в мае этого года. Ракетчики заняли второе место среди районов области, авиамоделисты — третье, третье место присуждено и судомоделистам. Руководитель авиамодельного кружка Н. Н. Гудель и ребята М. Лапоногов и В. Худяков отмечены грамотами.

Интересно в Доме пионеров. Здесь с пользой для себя каждый школьник может провести свое свободное время, научиться любить и уважать свой труд и труд других. Сейчас наступили летние каникулы, но Дом пионеров свою работу не прекращает. Приходите к нам, записывайтесь в кружки.

Е. МАТЮХИНА,
директор Дома пионеров и школьников.

Матюхина, Е. Дом, где учатся трудолюбию / Е. Матюхина, директор Дома пионеров и школьников // Коммунар. – 1976. – 24 июня.

В 1984 году в Доме пионеров был создан музей пионерской славы. Здесь была отражена вся история районной пионерской организации.

Имелось много экпонатов. Большой вклад в его оформление внесли: Аверина Л. Н., Стрельников С. А., Гудель Н. Н. и другие.

Высший орган дружины, отряда, звена — пионерский сбор. Сбор отряда принимал школьников в пионерскую организацию, предлагал совету дружины рекомендовать достойных пионеров в ряды ВЛКСМ, планировал работу, оценивал деятельность совета отряда, звеньев, каждого пионера. Сбор дружины избирал совет дружины, сбор отряда — совет отряда, сбор звена — звеньевого. Советы дружины и отрядов выбирали председателя совета дружины и отряда. Формой самоуправления пионеров являлись пионерские слёты.

Советы пионерской организации создавали пионерские штабы из представителей всех пионерских дружин города.

Сбор пионеров (1954)

Важнейшими пионерскими атрибутами были дружинное знамя, отрядные флажки, горн и барабан, которые сопровождали все торжественные пионерские ритуалы:

ГОРН

ЗНАМЯ

БАРАБАН

Школа горнистов
при Доме пионеров

ФЛАЖОК

В каждой пионерской дружине имелась пионерская комната, где хранились соответствующие атрибуты и проходили заседания совета дружины. В пионерской комнате, как правило, оформлялась ритуальная стойка с пионерскими атрибутами, ленинский уголок и уголок интернациональной дружбы. В школе и в классах пионерами выпускались рукописно оформленные дружинные и отрядные стенгазеты.

Пионерский красный галстук представлял собой частицу революционного Красного знамени, символ нерушимого единства трех поколений: коммунистов, комсомольцев и пионеров.

Пионерский значок – знак принадлежности к пионерской организации. Его вручали вместе с красным галстуком. На значке был изображен силуэт В.И. Ленина и главный пионерский девиз «Всегда готов!». Красная звезда означала символ революционной борьбы трудящихся. Три языка пламени говорили о нерушимой связи трех поколений: коммунистов, комсомольцев и пионеров. Пионерский значок носили на левой стороне груди. Юные пионеры читали газету «Пионерская правда», журналы «Пионер», «Костёр», «Юный техник», «Юный натуралист» и другие. Ежедневно, в эфире слушали радиогазету «Пионерская зорька». По телевидению смотрели ежемесячный документальный киножурнал «Пионерия».

Великая Отечественная война 1941 - 1945 годы. По всей стране развернулось массовое тимуровское движение, возникновение которого связано с именем писателя Аркадия Гайдара и его повестью "Тимур и его команда". Тимуровцы взяли на себя нелегкие заботы: готовили к зиме дрова, ухаживали за малолетними детьми, готовили пищу. Незаменимыми помощниками стали тимуровцы в госпиталях: помогали санитарам, поварам на кухне, читали раненым письма, газеты и давали концерты художественной самодеятельности. Пионеры работали в кружках - выполняли военные заказы: шили кисеты и наволочки, вязали носки и варежки, собирали теплые вещи в подарок воинам, собирали средства на танковые колонны и отдельные боевые машины. Большую помощь пионеры оказали фармацевтической промышленности. Звеньями и отрядами выходили они на сбор шиповника, ромашки, листьев ландыша, березовых почек, малины, черемухи, щавеля, клюквы, грибов.

После окончания Великой Отечественной войны пионеры занимались сбором макулатуры и металлолома, посадкой зелёных насаждений, в селе — выращиванием мелких домашних животных (кроликов, птицы). Пионерам вручались значки «Юный техник», «Юный турист» и «Юный натуралист».

Шли годы. Ширилось пионерское движение.

Пионеры 70-х годов. Вынос знамени районной пионерской организации

Когда 16 съезд комсомола обратился к пионерам страны с призывом к новым делам, навстречу 50-летию пионерской организации, меленковские пионеры, как и вся страна, вышли на Всесоюзный марш пионерских дружин под девизом «Всегда готов». 70-е и 80-е годы можно считать пиком пионерской славы всей страны. Именно в эти годы и у нас в районе при содействии секретаря райком Юрия Сергеевича Сочнева, заведующей школьным отделом В. Герасимовой, директора районного дома пионеров Е. Ф. Матюхиной, директоров школ В. И. Груздкова, Я. И. Петрова, В. И. Кочеткова, К. Г. Крашеннинниковой, И. П. Крошкина, Л. И. Лаврентьевой, А. Б. Коськина была создана дружная, творческая семья старших пионерских вожатых школ города и района.

Пионерские вожатые: слева направо нижний ряд: Авдонина Т.Г., Дарьина Л. Н., Лобашова Н., Белянцева Л. В. (методист), Груздков И., Шиморина В., Безрукова Е; верхний ряд: Зуева Т.П., Козлова Г., Тютенкова А.И., Крайнова В., Шачкова З., Рыбина Е. и другие (1972)

Пионерские вожатые: Федотов С., Дарьина М., Зуева Т., Белянцева Л., Сочнев Ю., Вязовская Т.(1973)

Пионеры жили интересной и насыщенной жизнью, были заняты конкретными делами.

Пионеры восьмилетней школы № 4. (1989)

Шли маршрутами экспедиции «Сияйте, Ленинские звезды», маршем «Заветам Ленина верны». В учебное время действовали «Экипажи скорой помощи», которые оказывали помощь слабоуспевающим ученикам. Круглогодично – тимуровские команды помогали ветеранам и престарелым людям по хозяйству.

Вели активную деятельность «зеленые» и «голубые» патрули, занимающиеся охраной окружающей среды, благоустройством школьных площадок и мест отдыха у водоемов, озеленением участков и сбором лекарственных трав.

В дни каникул пионеры трудились в сельском хозяйстве

ПЕРВОГО сентября Оля Боченкова и Марина Рощина пришли в свою родную Тургеневскую школу, чтобы продолжить учебу, получить глубокие и прочные знания, которые потом можно будет применить в практической работе. Кем они будут, какие изберут профессии? Оля и Марина пока еще твердо не решили, но они знают и уважают сельскохозяйственный труд. Во время летних каникул девочки помогали совхозу «Тургеневский», вели уход за овощами, участвовали в заготовке кормов для общественного животноводства.

Часто их можно было увидеть среди малышей — воспитанников совхозного детского сада, в котором заведующей работает мама Марины. И сама Марина воспитывалась здесь.

НА СНИМКЕ: Оля Боченкова и Марина Рощина.

Фото Л. Леонидова.

//Коммунар. – 1975. – 18 сентября.

и на производстве.

По инициативе пионеров

С хорошей инициативой выступили пионеры пятого «Б» класса восьмилетней школы № 4. В канун праздника Победы пятиклассники решили: во внеурочное время отработать по два часа каждому, а заработанные средства передать в фонд мира.

На собрании актива пятых—восьмых классов школы обращение пятиклассников было одобрено и всеми поддержано. Совет дружины утвердил начинание пионеров и школьники активно включились в соревнование.

Мальчишки трудились в школьной мастерской. Изготовляли поддоны для холодильников, которые отправляли на Муромский завод им. Орджоникидзе. Особое внимание ребята уделяли качеству изготовляемой продукции. А вскоре многие пионерские отряды и комсомольские группы уже рапортовали о выполненном задании. В школе на самом видном месте была вывешена доска показателей работы, так что ребята знали кто идет впереди, кто отстает и старались быть в числе ведущих.

Победителем в соревновании стали инициаторы—пионеры 5«Б» класса. Они изготовили и отправили заводу 270 поддонов. А всего школьники своими силами сделали более 1300 поддонов и отгрузили их заказчику.

Активное участие в труде приняли и девочки. Они тоже отработали по два часа на пришкольном участке и в дендрарии. Высаживали деревца, ухаживали за ними, занимались и другими делами.

Л. МАСЛЕННИКОВА.
Председатель учкома школы № 4.

Масленникова, Л.По инициативе пионеров / В. Масленникова // Коммунар. – 1978.

Вели переписку с детьми союзных республик и зарубежных стран. Лучшим клубом интернациональной дружбы был КИД в Левинской средней школе (руководитель Безрукова Е.)

МЫ ЗНАКОМИМСЯ С КУБОЙ

Совсем немного осталось до открытия в столице Кубы—Гаване XI Всемирного фестиваля молодежи и студентов. Пионеры нашей школы стараются как можно больше узнать об этой свободолюбивой стране. Одно из прошедших занятий клуба интернациональной дружбы пионерской дружины так и называлось: «Что ты знаешь о Кубе?». В этом занятии приняли участие почти все пионеры дружины.

Ученица шестого класса Света Каряева нарисовала кубинский флаг и рассказала, что означают его символы. Учащиеся седьмого класса Света Матюшина и Оля Шишова рассказали о пионерском галстуке и значке юных кубинцев. О выдающихся деятелях кубинской революции говорили пионеры шестого класса. Интересный, оживленный разговор шел о союзе пионеров Кубы, об обществе советско-кубинской дружбы и многом другом.

Сейчас пионерская дружина школы включилась в проводимый газетой «Пионерская правда» конкурс-викторину «Теплоход идет в Гавану». Организовали конкурс на лучший политплакат, рисунок, альбом по теме «Куба — страна фестиваля». Ребята с большим интересом и увлечением принялись за оформление альбомов о Кубе, разучивание песен и танцев, игр пионеров Кубы.

А еще мы отправили на Кубу почту дружбы — сорок писем, рассказывающих о наших пионерских делах, жизни школьников в нашей стране.

Е. БЕЗРУКОВА.
Старшая пионервожатая Левинской средней школы.

Безрукова, Е. Мы знакомимся с Кубой / Е. Безрукова// Коммунар. – 1978. – 26 января – С. 4.

Митинг солидарности

В один из дней зимних каникул школьников в Доме культуры имени В. И. Ленина состоялся митинг солидарности членов клубов интернациональной дружбы с мужественными патриотами Чили. Митинг солидарности был открыт «Гимном демократической молодежи мира».

— Сегодняшний митинг кидовцев района — это выражение братской солидарности с героическим народом, с нашими сверстниками юными чилийцами, — сказала ученица Левинской средней школы Вали Савина. — Народы всех стран мира гневно протестуют против злодеяний фашистской хунты. Пусть и наш голос звучит в защиту патриотов Чили.

Кидовцы — учащиеся Левинской, Ляховской средних школ, городских средних и восьмилетних школ говорили о том, что народ Чили не одинок. На его стороне братская солидарность и поддержка всех свободолюбивых народов мира. И как бы не свирепствовали чилийские фашисты, они не в силах повернуть колесо истории вспять, убить идеи свободы, демократии, независимости.

На митинге было зачитано письмо-протест против зверств чилийской хунты. Это письмо за подписью всех кидовцев нашего района будет передано председателю районного комитета защиты мира, Герою Советского Союза М. И. Буденному.

Председатель районного совета пионерской организации, второй секретарь райкома ВЛКСМ И. И. Дерябина зачитала «Обращение участников Международного фестиваля «Салют, Победа!» ко всем детям земли». Затем все участники митинга исполнили песню «Солнечный круг».

Г. КОМАРОВ.

Комаров, Г. Митинг солидарности / Г. Комаров Митенг солидарности // Коммунар. - 1976. – 15 января.

Не забывали и о младших школьниках – октябрятах: в каждой октябрятской группе был свой вожатый – пионер, который помогал октябрятам в организации жизни классного коллектива.

С началом учебного года клуб «Вожатый» в Дмитриевогорской средней школе возобновил свою работу. Он был организован в прошлом учебном году. Каждый класс шефствовал над своими младшими товарищами — октябрятами. Пионеры составляли планы работы, в которые включались экскурсии, прогулки на природу, занимательные игры, разучивание песен, стихов, чтение детских книг и много других интересных мероприятий.

Вожатые выбирались из лучших учеников, пионеров-активистов. В школе проводились вечера на тему «Посвящения в вожатые». За прошлый учебный год клуб «Вожатый» при подведении итогов получил хорошую оценку.

НА СНИМКЕ: активисты клуба «Вожатый» со старшей пионервожатой школы Т. Овчинниковой обсуждают план мероприятий на первое полугодие нового учебного года.

Фото Л. Легуровой.

Пионеры Дм. Горской средней школы
//Коммунар. – 1975. – Декабрь.

Пионеры активно участвовали в общесоюзных военизированных играх, спортивных соревнованиях, детских фестивалях и самых разнообразных конкурсах. Операция «Железные рельсы БАМу» по сбору металлолома. Для детей это было веселым соревнованием. Каждый старался обогнать соперников из других отрядов.

ДРУЖНО выходят учащиеся Большеприклонской восьмилетней школы на сбор металлического лома, понимая, какое значение для металлургической промышленности имеет это ценное вторичное сырье. Ребята соревнуются за наибольшее количество собранного лома, трудятся с огоньком, стараются. Вот, например, в прошедший коммунистический субботник только ребята из деревни Ратново собрали металлолома на две тракторные тележки, а всего учащиеся школы собрали восемь тонн металлолома. Вся проблема сейчас — как его отправить.

На снимке: на сборе металлолома.

Фото Оли Жигаловой, 4 кл.

Пионеры Б. Приклонской восьмилетней школы // Коммунар. – 1989. - 27 мая. - С. 3.

Операция «Миллион Родине»! Сколько макулатуры было переработано благодаря энтузиазму юных школьников! Ребята в красных галстуках бегали по домам, трезвонили в квартиры, выпрашивали у хозяев старые журналы и газеты.

Большую популярность приобрела пионерская военно-спортивная игра «Зарница». Участвуя в ней, пионеры приобретали специальные умения и навыки, изучали историю вооруженных сил, создавали музеи боевой славы, встречались с воинами и ветеранами войны.

И ГРЯНУЛ БОЙ „ЗАРНИЦЫ“

Солнечным утром учащиеся нашей школы с песнями в строю, под звуки горна и барабана, вместе со своими учителями отправились в ближайший лес, где должна проходить весенняя военно-спортивная игра «Зарница». Незадолго до выхода батальона юнармейцев, в том же направлении вышла судейская коллегия из 30 учащихся старших классов во главе с преподавателем физкультуры А. И. Кругловым, которая приготовила место игры из 10 рубежей.

Каждый отряд во главе с командиром должен преодолеть все эти рубежи в самое короткое время. Разведчики по указанному азимуту должны отыскать пакет, расшифровать его, прочитать и только после этого двинуться на преодоление остальных рубежей, где соревновались по своим специальностям: стрелки стреляли в цель из пневматической винтовки, саперы находили и обезвреживали «мины», гранатометчики бросали гранаты в цель, топографы распознавали условные знаки, связисты принимали сигналы, передаваемые флажным семафором, санитары показывали свое умение перевязывать раненых, регулировщики (посты дорожного движения) определяли дорожные знаки.

На самом финише игры была устроена викторина по комплексу ГТО.

Накал борьбы в преодолении каждого рубежа был очень высок. Судьи на своих местах работали четко и беспристрастно.

Самым лучшим шифровальщиком оказался ученик 6«Б» класса Вова Маслов, лучшим гранатометчиком — Сережа Прянхин из 7«Б» класса, лучшими стрелками — юнармейцы 5 класса, 6«Б» класса, 7«Б» класса, которые стреляли без промахов. лучшими топографами были юнармейцы 4«А» класса и 6«А» класса.

В викторине комплекса ГТО все отряды показали отличные знания и прошли этот рубеж без штрафного времени.

Подводя итоги игры, судейская коллегия признала победителями 7«Б», 6«Б», 5 классы.

Закончилась игра, улеглись страсти, юнармейцы, уставшие и загорелые, двинулись в обратный путь.

А. КРУГЛОВА.
Старшая пионервожатая Максимовской восьмилетней школы.

Редактор В. М. МИХАЙЛОВ.

Круглова, А И грянул бой зарницы / А. Круглова // Коммунар. – 1977. – 31 мая.

Стали традиционными массовые пионерские спортивные игры и соревнования: «Золотая шайба», «Кожаный мяч» (в областных соревнованиях наша команда регулярно занимала 1-2 места), «Белая ладья», «Светофор», лыжные гонки на приз «Пионерской правды», легкоатлетическое четырёхборье «Дружба».

● СПОРТ

Призеры „Золотой шайбы“

В конце февраля в Гусь-Хрустальном проходили финальные соревнования хоккейных команд младшей группы на приз «Золотая шайба», в которых принимала участие команда восьмилетней школы № 4. Наша команда заняла второе место в области. Она награждена серебряной медалью, грамотой, призом «Хрустальный буйвол». Сергей Шеншин признан лучшим вратарем в младшей группе среди хоккеистов области. Он награжден ценным подарком. Лучшими игроками команды признаны Миша Куликов и Игорь Витушкин.

Ключников, Н. Призеры «Золотой шайбы / Н. Ключников // Коммунар. – 1976. – 6 марта.

Итоги всех пионерских дел подводились на ежегодном районном слете, который проходил 19 мая на центральной площади города. Это был действительно настоящий праздник для пионеров всех поколений. Он начинался со смотра пионерских дружин – торжественной линейки на площади им. В. И. Ленина, а заканчивался в городском Доме культуры самодеятельным концертом, смотром детских талантов. Лучшим пионерским отрядам и дружинам присваивалось звание «Правофланговые». В то время это имя с гордостью носили: восьмилетняя школа № 4, № 5 города Меленки, Левинская, Рождественская средние школы, Войновская, Пановская восьмилетние школы. К знаменам пионерских дружин крепилась специальная лента.

Лучшие пионеры - активисты награждались путевками в знаменитые пионерские лагеря страны «Артек» и «Орленок».

Всесоюзный пионерский лагерь «Орленок» (1984): Российский слет директоров Дворцв пионеров и Домов пионеров: второй ряд справа, вторая Белянцева Л. В.

Знаменосцы районной пионерской организации

День рождения пионерской организации (1972)

День рождения пионерской организации (1973)

Актив пионерской дружины неполной средней школы № 5 //Коммунар. – 1989.- 14 ноября. – С. 3.

Пионерский отряд школы №3 (1973)

Изменения политического строя в стране: запрет в 1991 году КПСС, роспуск ВЛКСМ и распад СССР - подорвали мощь пионерской организации и привели к фактической ликвидации большинства пионерских дружин. В то же время многочисленные пионерские организации по-прежнему существуют в России, во всех странах Содружества Независимых Государств и не вошедших в него бывших советских республиках. Не кануло в Лету детское общественное движение в Меленковском районе. В сентябре 2003 года образовалось общественное объединение «Мир». Цель его – создание условий для всестороннего развития личности в различных сферах общественной жизни, раскрытие и реализация потенциала, защита интересов и прав подростков. Детская организация «Мир» объединяет юннатов, краеведов, экологов и пионеров.

Форум объединения «Мир»

17 мая - особый день у учащихся школ района, входящих в детское общественное объединение « Мир». По случаю приближающегося праздника Дня пионерии у них состоялся форум, который проводился на центральной площади города, у памятника В.И. Ленину.

Торжественное мероприятие открылось вносом знамени, сдачей рапорта председателей школьных общественных объединений президенту районного детского общественного объединения « Мир» В. Викуловой, а та, в свою очередь, руководителю этого объединения Н. Зельевой. С напутствием к участникам форума обратилась председатель райкома профсоюза работников образования и науки Т.Н. Ромашова. «Поздравляю вас, ребята, с Днем пионерии, - звучало в выступлении Татьяны Николаевны. - Пионер - это значит быть первым, примером во всем своим сверстникам. В годы нашего пионерского детства все учащиеся школ входили в эту детскую общественную организацию и выполняли многие поручения взрослых: собирали макулатуру, металлолом, участвовали в спортивных соревнованиях, помогали старшим. Девиз, стремились делать добро. Что присуще и вам, нынешним пионерам»

Татьяна Николаевна пожелала ребятам добра, счастья, хорошего настроения и вместе с другими почетными гостями вручила почетные грамоты и денежные подарки призерам конкурсных мероприятий, которые недавно завершились. В частности, почетные грамоты и ценные подарки получили призеры конкурса презентаций видеороликов «Лето – это маленькая жизнь» - детские общественные объединения «Содружество» Ляховской средней школы, «Республика Детство» Дмитриевогорской средней школы, «Подросток» Урвановской средней школы. В конкурсе « Здоровым быть модно» отличились общественные объединения «Радуга» основной общеобразовательной школы №5 и «Подросток» Урвановской средней школы, воспитанники Ляховского детского дома. В конкурсе презентаций «Руководитель и объединение» были награждены руководители общественных объединений Урвановской, Илькинской сельских средних школ и средней школы №4. За конкурсы коллажей и стихотворений о детских общественных объединениях почетными грамотами были отмечены учащиеся основной общеобразовательной школы №5, Илькинской средней школы, средних школ №1,№4, Ляховской, Бутылицкой средних школ. Заслуженные награды были вручены и победителям межрегионального конкурса «Учиться на пять, трудиться на пять, родную страну на пять защищать» О. Потаповой, В. Паршиной, И. Балакиной, Е. Винокурову (школа №2), С. Никитину, А. Бочковой (школа №1).

Следующим торжественным и одновременно волнительным моментом форума стало принятие в пионеры. Почетные гости Т.Н. Ромашова, директор ЦВР Ю.В. Шушпанова, директор МБУ «Хозяйственно-эксплуатационная служба» Н.Н. Шишова, ветеран педагогического труда Р.В. Пузанова повязали галстуки учащимся средней школы №4 и Архангельской средней школы, вступившим в ряды районного детского общественного объединения «Мир», дав при этом клятву хорошо учиться, быть честными, отзывчивыми, уважать старших, помогать младшим выполнять устав районного общественного объединения.

Форум завершился возложением юными пионерами цветов к памятнику В.И. Ленину с вносом знамени районного детского общественного объединения «Мир». Хочу отметить, что мероприятие это было ярким, праздничным, музыкальным. На нем выступал духовой оркестр под управлением А.Н. Белова. Поэтому к форуму не могли остаться равнодушными и жители города, которые, казалось бы, шли по своим делам, но так и остались на площади, чтобы посмотреть на происходившее.

М. ПОДОБУЕВА.

Подобуева, М. Форум объединения «Мир» / М. Подобуева // Коммунар. – 2013. – 29 мая.

«Кто шагает дружно в ряд? Пионерский наш отряд». 11 июня 2002 года, в нашем городе на площади им. В.И. Ленина впервые после десятилетнего перерыва проводился прием в пионеры.

Как повяжешь галстук, береги его...

Почти месяц назад, 19 мая, исполнилось 80 лет пионерскому движению страны. Праздник не только сегодняшних пионеров, которых в области около тысячи, но и их родителей, чье детство прошло в пионерских отрядах, дружинах. Всего в области 228 детских общественных организаций, объединяющих более 100 тысяч детей.

И вот накануне празднования Дня независимости России, 11 июня, в нашем городе на площади им. В. И. Ленина впервые после десятилетнего перерыва проводился прием в пионеры. Конечно, сегодня речь идет не о массовом вступлении в их ряды. Пока это всего 23 ученика трех школ района – средних школ № 1, № 5 и Рождественской средней школы, но основа общественному детскому объединению заложена, причем официально и при достаточно большом стечении народа.

Прием в пионеры проходил по старым традициям пионерской организации: звучал и горн с барабаном, и знаменная группа вносила знамя пионерской дружины, и зачитывалось торжественное обещание, после которого ветераны пионерского движения завязывали галстуки, надевали пилотки, дарили сувениры.

Юных пионеров со знаменательным событием поздравили заведующая отделом образования администрации района Н. Н. Козлова, заместитель главы администрации города А. Л. Щербаков, первый секретарь Меленковского отделения КПРФ Ю. С. Сочнев, ветераны пионерского движения Е. Ф. Матюхина и М. М. Краснова.

Завершилось торжественное мероприятие возложением цветов к подножию памятника В. И. Ленину.

М. ПОДОБУЕВА.

На снимках: прием в пионеры. Фото автора.

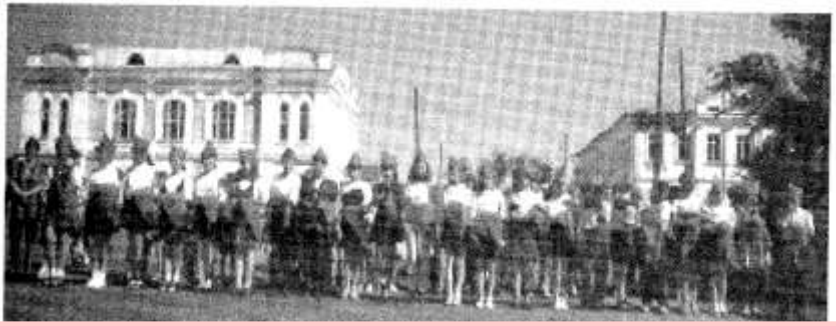

Подобуева, М. Как повяжешь галстук, береги его / М. Подобуева // Коммунар. - 2002. – 14 июня.

Пионерское движение в Меленковском районе развивается. Ежегодно учащиеся школ вступают в пионеры, стремясь быть первыми в учебе, спорте, помогают младшим, поддерживают старших. Современные меленковские пионеры поют те же строевые песни, у них те же галстуки, те же барабаны и то же знамя, как и 90 лет назад.

Единение трех пионерских ветвей

Вступая в ряды пионерской организации, перед лицом своих товарищей торжественно обещаю: любить свою Родину, чтить память павших бойцов и готовиться стать защитником Родины, заботиться о родителях, младших товарищах, защищать слабых и обездоленных, помогать им, стремиться много знать и уметь, любить труд, развивать способности.

Эти слова клятвы были произнесены учащимися четвертых классов 20 февраля в стенах средней школы № 4. Прием в пионеры прошел в преддверии Дня защитника Отечества.

И оттого, какое направление выбрали четвероклассники, такой галстук им был повязан ветеранами пионерского движения: зеленый - экологам, красный - тимуровцам, желтый - краеведам.

В адрес ребят звучали напутственные слова от заведующей отделом образования района Н. Н. Козловой, директора школы Т. П. Зуевой, первого секретаря Меленковского отделения КПРФ Ю. С. Сочнева, бывшего директора Дома пионеров Е. Ф. Матюхиной.

Евлокии Федоровне предоставили право вручить трехцветное знамя пионерии – символа дружбы, взаимопомощи, единения трех пионерских ветвей – председателю совета старшеклассников Д. Трошину. Каждый отряд получил флажок вместе с маршрутными листами, в которых были даны задания каждому отряду.

У ребят впереди большая работа: необходимо разбить клумбы у школы, в школьном музее открыть экспозицию о пионерском движении, оказывать посильную помощь ветеранам Великой Отечественной войны.

Коммунар.- 2003.-5 марта. ПОДОБУЕВА.

Подобуева, М.. Единение трех пионерских ветвей. / М. Подобуева // Коммунар. – 2003. – 5 марта.

В пионерской организации пополнение

19 мая, в день пионерии, 50 юных меленковцев впервые повязали красные галстуки.

Уходят в прошлое политические идеи, остается идея единения, дружбы, добра и созидания. В Меленковском районе детская организация «Мир» объединяет юннатов и краеведов, экологов и пионеров. В каждой школе сейчас свои детские объединения: «Сатурн», «Бригантина», «Цветик-семицветик»...

В пионерскую организацию 19 мая вступили ученики четырех школ: Войновской, Архангельской, первой и четвертой школ г. Меленки.

Рапорт председателю совета лидеров, равнение на знамя... Церемониал напомнил гостям праздника о пионерском детстве. Посвященных в пионеры поздравляли председатель районного Совета народных депутатов Е. А. Никитин, зам. главы района Н. Н. Козлова, зав. отделом образования Н. Л. Чухманова, ветеран пионерского движения Е. Ф. Матюхина, первый секретарь Меленковского отделения КПРФ Ю. С. Сочнев и другие.

О. СВЕТЛОВА.

Светлова, О. В пионерской организации пополнение / О. Светлова // Коммунар. - 2006. – 24 мая.

«Кто шагает дружно в ряд? Пионерский наш отряд» - современные пионеры поют те же строевые песни, у них те же галстуки, те же барабаны и то же знамя, как и 88 лет назад.

19 мая, в день рождения Всесоюзной пионерской организации имени В.И. Ленина, на центральной площади города состоялся торжественный прием учащихся средней школы №4 и Архангельской средней школы в пионеры. К 276 пионерам, входящим в состав районного детского общественного объединения «Мир», в этот день присоединились еще 56.

Право повязать красные галстуки этим ребятам предоставилось гостям церемонии – заместителю главы района по социальным вопросам Н.Н. Козловой, главе города В.Ф. Черновой, заместителю начальника управления образования района В.В. Бурлаковой, председателю комитета по проблемам семьи и молодежи администрации района С.А. Сусловой, председателю районного совета ветеранов А.Д. Некрасовой и первому секретарю Меленковского РК КПРФ Ю.С. Сочневу.

Говоря напутственные речи юным пионерам, Н.Н. Козлова отметила, что она очень рада развитию пионерского движения в Меленковском районе, т.к. работа пионеров очень нужна, будь то забота о пожилых людях, уход за цветниками или помощь воспитателям пришкольного лагеря. По традиции торжество завершилось возложением цветов к памятнику В.И. Ленину.

Отряды пионеров пополняются // Коммунар. – 2010. – 28 мая.

Рекомендуем прочитать:

Матюхина, Е. Отряды на марше / Е. Матюхина // Коммунар. – 1971. – 18 мая. - С.3.
Вилков, Г. Двойновцы – пятикратные чемпионы / Г. Вилков. - // Коммунар. – 1975. – 18 февраля.
Шачкова, З. Операция «Поиск – 30» / З. Шачкова // Коммунар. – 1975. – 18 марта.
Самодурова, Л. В дни школьныз каникул / Л. Самодурова // Коммунар. – 1975. – 28 августа.
Свистунова, И. Новоселье / И. Свистунова // Комсомольская искра. - 1975. – 1 октября.
Федорова, Е. Лучшие пионерские звенья / Е. Федорова // Коммунар. - 1975. - 25 ноября.
Горбунова, И. В гостях у ребят – коммунисты / И. Горбунова // Коммунар. – 1976. – 1 апреля.
Матюхина, Е. В правофланговой дружине / Е. Матюхина // Коммунар. – 1976. – 18 мая.
Тихонова, Т. В лагере над Унжей / Т. Тихонова // Коммунар. – 1976. – 17 июня.
Лавов, В. «Зарница – 77» / В. Лавров // Коммунар. – 1977. – 26 мая.
Вести из средней школы № 2 // Коммунар. – 1977. – 22 ноября.
Матюхина, Е. В мире и дружбе народов / Е. Матюхина // Коммунар. – 1977. – 29 декабря.
Марусланова, Г. С чего начинается Родина / Г. Марусланова // Коммунар. - 1978. – 26 января.
Безрукова, Е. Вести из Левинской школы / Е. Безрукова // Коммунар. – 1978. – 6 июня.
Романов, В. Шахматный турнир / В. Романов. - // Коммунар. – 1978. – 19 октября.
Дмитриев, К. Семинар пионервожатых / К. Дмитриев / Коммунар. – 1978. – 4 ноября.
Кузьмина, Л. Под пионерским знаменем / Л. Кузьмина // Коммунар. – 1982. – 18 мая.
Советской пионерии – 60 // Коммунар. – 1982. – 20 мая.

Бусыгина, Н. Интересных дел, пионерия / Н. Бусыгина // Коммунар. – 1987. – 20 июля.
Пионерский родничок: Страница для школьников // Коммунар. – 1989. – 4 февраля. – С. 3
Сегодня – День рождения пионерской организации имени Владимира Ильича Ленина // Коммунар. – 1990. – 19 мая.
Белянцева, Л. Я теперь вспоминаю как песню / Л. Белянцева // Коммунар. – 2007. – 18 мая.
Подобуева, М. «Весь мир объединим, создав союз один» / М. Подобуева // Коммунар. – 2008. – 30 мая.
Подобуева, М. «Суперпионер». - / М. Подобуева // Коммунар. – 2009. – 8 мая.
Отряды пионеров пополняются // Коммунар. – 2010. – 28 мая.
Подобуева, М. «Мир» - продолжатель славных дел пионерии / М. Подобуева // Коммунар. – 2013. – 17 мая.
Подобуева, М. Форум объединения «Мир» / М. Подобуева // Коммунар. – 2013. – 19 мая.